

Na temelju članka 242. stavka 4. Zakona o sigurnosti prometa na cestama («Narodne novine» br. 67/2008, 48/2010 – Odluka Ustavnog suda Republike Hrvatske, 74/2011, 80/2013, 158/2013 – Odluka i Rješenje Ustavnog suda Republike Hrvatske, 92/2014, 64/2015 i 108/2017), ministar unutarnjih poslova u suglasnosti s ministrom nadležnim za poslove prometa, donosi

## **PRAVILNIK O REGISTRACIJI I OZNAČAVANJU VOZILA**

### **I. OPĆE ODREDBE**

#### Članak 1.

Ovim Pravilnikom propisuju se uvjeti i način registracije, označavanja i odjave motornih, priključnih i oldtimer vozila (u daljnjem tekstu: vozila), oblik, boja, veličina i sadržaj obrasca prometne dozvole, izvozne prometne dozvole, prometne dozvole za prenosive pločice, registarskih, izvoznih, prenosivih i pokusnih pločica, način vođenja evidencija o registriranim i označenim vozilima i pločicama, uvjeti koje moraju ispunjavati stanice za tehnički pregled vozila za obavljanje poslova registracije vozila te oznake registracijskih područja.

#### Članak 1.a

Ovim se Pravilnikom u pravni poredak Republike Hrvatske prenose sljedeće Direktive Europske unije: »Ovim se Pravilnikom uređuje primjena Uredbe Vijeća (EZ) br. 2411/98 od 3. studenoga 1998. godine o priznavanju razlikovnih oznaka država članica u kojima su registrirana motorna vozila i njihove prikolice u prometu unutar Europske unije.« nn 45-2016

– Direktiva Vijeća 2013/22/EU od 13. svibnja 2013. godine o prilagodbi određenih direktiva u području prometne politike radi pristupanja Republike Hrvatske (CELEX broj 32013L0022),

– Direktiva Vijeća 2006/103/EZ od 20. studenog 2006. godine o prilagodbi određenih direktiva u području prometne politike zbog pristupanja Bugarske i Rumunjske (CELEX broj 32006L0103),

– Direktiva Komisije 2003/127/EZ od 23. prosinca 2003. godine o izmjeni Direktive Vijeća 1999/37/EZ o dokumentima za registraciju vozila (CELEX broj 32003L0127),

– Direktiva 2000/53/EZ Europskog parlamenta i Vijeća od 18. rujna 2000. godine o otpadnim vozilima (CELEX broj 3200L0053),

– Direktiva Vijeća 1999/37/EZ od 29. travnja 1999. godine o dokumentima za registraciju vozila (CELEX broj 31999L0037).« nn 52-2015

#### Članak 2.

Ovim pravilnikom u hrvatsko zakonodavstvo preuzimaju se sljedeći akti Europske unije:

- Direktiva Vijeća 1999/37/EZ od 29. travnja 1999. o dokumentima za registraciju vozila (SL L 138, 1. 6. 1999.), kako je posljednji put izmijenjena Direktivom 2014/46/EU Europskog parlamenta i Vijeća od 3. travnja 2014. o izmjeni Direktive Vijeća 1999/37/EZ o dokumentima za registraciju vozila (SL L 127, 29. 4. 2014.).
- Direktiva 2000/53/EZ Europskog parlamenta i Vijeća od 18. rujna 2000. godine o otpadnim vozilima (SL L 269, 21. 10. 2000).

### **II. REGISTRACIJA VOZILA**

#### Članak 3.

(1) Vozilo se registrira na vlasnika vozila.

(2) Iznimno od odredbe stavka 1. ovoga članka, vozilo se može registrirati na državno tijelo ili na drugu osobu koja nije vlasnik vozila nego se nalazi u privremenom posjedu vozila na temelju sudske odluke o određivanju privremene mjere, koja zamjenjuje dokaz o vlasništvu iz članka 6. stavka 1. točke 1. ovoga Pravilnika.

(3) Ako je vozilo u vlasništvu nekoliko osoba, registrira se na jednu od tih osoba sukladno pisanoj izjavi koju vlasnici daju stanicama za tehnički pregled vozila, a u prometnu dozvolu u prostor za napomenu upisuje se riječ: »Suvlasništvo«.

(4) Ako je vlasnik vozila leasing društvo ili pravna ili fizička osoba obrtnik koja vozilo daje u najam, u prometnu dozvolu se uz vlasnika vozila, u prostor za napomenu, upisuje i korisnik leasinga, podleasinga, najmoprimac ili podnajmoprimac vozila.

(5) Ako je vlasnik vozila fizička osoba obrtnik, u prometnu dozvolu upisuje se OIB vlasnika obrta i matični broj obrta.

(6) Ako je vlasnik vozila fizička osoba koja je nositelj obiteljskog poljoprivrednog gospodarstva, u prometnu dozvolu upisuje se OIB nositelja obiteljskog poljoprivrednog gospodarstva i matični broj poljoprivrednika nositelja obiteljskog poljoprivrednog gospodarstva.

(7) Ako je vlasnik vozila fizička osoba koja obavlja registriranu djelatnost kao poslovni subjekt, u prometnu dozvolu upisuje se OIB fizičke osobe i dodijeljeni matični broj fizičke osobe kao poslovnog subjekta.

#### Članak 4. Članak 9.

(1) Vozilo se registrira na ime vlasnika vozila koji ima prebivalište, boravište, privremeni ili stalni boravak ili sjedište u Republici Hrvatskoj.

(2) Vozilo u vlasništvu pravne ili fizičke osobe koja vozilo daje u leasing ili najam, a koja ima prebivalište, boravište, privremeni ili stalni boravak, sjedište ili podružnicu u Republici Hrvatskoj može se registrirati i ako korisnik leasinga, podleasinga, najma ili podnajma vozila nema prebivalište, boravište, privremeni ili stalni boravak ili sjedište u Republici Hrvatskoj.

(3) Iznimno od odredbe stavka 1. ovog članka, vozilo u vlasništvu pravne ili fizičke osobe koja vozilo daje u leasing ili najam, a koja nema prebivalište, boravište, privremeni ili stalni boravak, sjedište ili podružnicu u Republici Hrvatskoj, može se registrirati ako korisnik leasinga, podleasinga, najmoprimac ili podnajmoprimac ima prebivalište, boravište, privremeni ili stalni boravak ili sjedište u Republici Hrvatskoj.

Iznimno od stavka 1. ovoga članka, vozilo se može registrirati na državno tijelo ili drugu osobu koja nije vlasnik vozila nego se nalazi u privremenom posjedu vozila na temelju sudske odluke o određivanju privremene mjere, u kojem slučaju sudska odluka zamjenjuje dokaz o vlasništvu iz članka 3. stavka 1. točke 1. ovoga Pravilnika. Ako je vozilo vlasništvo nekoliko osoba, registrira se na ime jedne od tih osoba sukladno pisanoj izjavi koju vlasnici daju nadležnom tijelu» a u prometnu dozvolu u prostor za napomenu upisuje se: »Suvlasništvo«. »Ako je vlasnik vozila leasing društvo ili pravna ili fizička osoba obrtnik koja vozilo daje u najam, u prometnu dozvolu se uz vlasnika vozila, u prostor za napomenu upisuje i korisnik leasing vozila ili korisnik najma vozila. Kao korisnik leasinga ili najma vozila može se upisati i osoba koja nema prebivalište, boravište, odobren privremeni ili stalni boravak ili sjedište u Republici Hrvatskoj.

Ako je vlasnik vozila obrt »fizička osoba obrtnik«, u prometnu dozvolu i knjižicu vozila upisuje se OIB vlasnika obrta i matični broj obrta.

Ako je vlasnik vozila obiteljsko poljoprivredno gospodarstvo, u prometnu dozvolu upisuje se OIB nositelja obiteljskog poljoprivrednog gospodarstva i matični broj poljoprivrednika nositelja obiteljskog poljoprivrednog gospodarstva.

Ako je vlasnik vozila fizička osoba koja obavlja registriranu djelatnost kao poslovni subjekt, u prometnu dozvolu upisuje se OIB fizičke osobe i dodijeljeni matični broj fizičke osobe kao poslovnog subjekta.

#### Članak 5. Članak 2.

Registraciju vozila obavljaju policijske uprave odnosno policijske postaje prema prebivalištu ili sjedištu vlasnika vozila, odnosno prema boravištu vlasnika vozila koji nema prebivalište u Republici Hrvatskoj (u daljnjem tekstu: nadležno tijelo).

Registraciju vozila u vlasništvu pravne ili fizičke osobe koja vozilo daje u leasing ili najam, a koja nema prebivalište, sjedište ili podružnicu u Republici Hrvatskoj obavlja nadležno tijelo prema prebivalištu ili sjedištu korisnika ili najmoprimeca vozila, odnosno prema boravištu korisnika ili najmoprimeca koji nema prebivalište u Republici Hrvatskoj.

Stanice za tehnički pregled vozila mogu obavljati ispis registracijskog lista i prometne dozvole te produženje važenja prometne dozvole.

Stanice za tehnički pregled vozila mogu obavljati registraciju vozila ako ispunjavaju propisane uvjete i imaju ovlaštenje.«

(1) Registraciju vozila obavljaju stanice za tehnički pregled vozila ovlaštene zakonom kojim se uređuje sigurnost prometa na cestama, a prema registracijskom području u kojem vlasnik vozila ima prebivalište, boravište, privremeni ili stalni boravak ili sjedište odnosno u kojem korisnik, najmoprimac ili podnajmoprimac vozila iz članka 4. stavka 3. ovoga Pravilnika ima prebivalište, boravište, privremeni ili stalni boravak ili sjedište.

(2) Iznimno od odredbe stavka 1. ovoga članka, registraciju vozila može obaviti stanica za tehnički pregled vozila koja se nalazi izvan registracijskog područja u kojem vlasnik vozila ima prebivalište, boravište, privremeni ili stalni boravak ili sjedište odnosno u kojem korisnik, najmoprimac ili podnajmoprimac vozila iz članka 4. stavka 3. ovoga Pravilnika, ima prebivalište, boravište, privremeni ili stalni boravak ili sjedište, ali s oznakom registracijskog područja u kojem vlasnik odnosno korisnik, najmoprimac ili podnajmoprimac vozila iz članka 4. stavka 3. ovoga Pravilnika imaju prebivalište, boravište, privremeni ili stalni boravak ili sjedište, u roku do 30 dana od dana podnošenja zahtjeva za registraciju vozila.

(3) Osim registracije vozila, stanice za tehnički pregled vozila obavljaju produženje važenja prometne dozvole i izdavanje pokusnih pločica.

(4) Iznimno od odredbe stavka 3. ovoga članka, prilikom obavljanja tehničkog pregleda vozila na otocima i tehničkog pregleda traktora i njihovih priključnih vozila na terenu, sukladno propisu kojim se uređuje obavljanje tehničkih pregleda vozila, stanice za tehnički pregled vozila ne mogu obavljati registraciju vozila i produženje važenja prometne dozvole ako nisu povezane s informatičkim sustavom za automatsku obradu podataka o obavljenim poslovima koji omogućava primjenu jedinstvenog programskog rješenja za automatsku obradu podataka o tehničkim pregledima, registraciji vozila i ovjeri produženja važenja prometne dozvole (u daljnjem tekstu: jedinstveno programsko rješenje) stručne organizacije ovlaštene zakonom kojim se uređuje sigurnost prometa na cestama za poslove organiziranja i jedinstvenog provođenja tehničkih pregleda vozila, organiziranja poslova registracije vozila u stanicama za tehničke preglede vozila i izdavanje pokusnih pločica koja u okviru javne ovlasti obavlja stručno-tehničke poslove (u daljnjem tekstu: stručna organizacija).

#### Članak 6. Članak 3.

(1) Stanica za tehnički pregled vozila nadležno tijelo registrirat će vozilo ako vlasnik vozila priloži:

1. dokaz o vlasništvu vozila,
2. dokaz o plaćenim propisanim obvezama (porez, obvezno osiguranje, carina, naknada za ceste, posebna naknada za okoliš),
3. dokaz o tehničkoj ispravnosti vozila,
4. dokaz o identitetu i prijavljenoj adresi prebivališta, boravišta, privremenog ili stalnog boravka ili sjedišta, a za vozila pravnih osoba i ovlaštenje za registraciju vozila
5. potvrdu o osobnom identifikacijskom broju ili drugu javnu ispravu koja sadrži podatak o osobnom identifikacijskom broju, osim u slučaju kada je vozilo u vlasništvu osobe iz članka 2. stavka 2. ovoga Pravilnika-izjavu o sukladnosti vozila ili potvrdu o provjeri sukladnosti pojedinačno pregledanog vozila ili odluku tijela nadležnog za mjeriteljstvo o izuzimanju vozila od postupka utvrđivanja sukladnosti, za vozila koja podliježu provjeri sukladnosti.

(2) Kada iz priložene dokumentacije iz stavka 1. točke 2. ovoga članka nije vidljivo da je porez plaćen, plaćena porezna obveza, odnosno da ne postoji obveza plaćanja poreza, kao dokaz o plaćenom porezu prilaže se potvrda da je porez plaćen ili da za vozilo ne postoji obveza plaćanja poreza koju izdaje tijelo nadležno za poslove poreza i poslove carine.

(3) Za registraciju oldtimer vozila (starodobnih vozila), uz dokaze iz stavka 1. ovog članka, prilaže se i dokaz da je vozilo po posebnom propisu razvrstano u kategoriju oldtimer vozila (starodobnih vozila).

(4) Prilikom registracije radnih strojeva, stanica za tehnički pregled vozila obavlja vizualni pregled radi utvrđivanja osnovnih identifikacijskih podataka.

#### Članak 7. (st.3.,4.,i 5. stupaju na snagu 20.05.2018.) Članak 4.

(1) Tehnička ispravnost vozila, za vozila koja vlasnici prema zakonu kojim se uređuje sigurnost prometa na cestama moraju podvrgnuti tehničkom pregledu dokazuje se ovjerenim obrascima registracijskog lista koji izdaje stanica za tehnički pregled vozila zapisnikom o tehničkom pregledu kojim je utvrđena tehnička ispravnost vozila.

Obrazac registracijskog lista (Obrazac 1) bijele je boje, veličine 210 mm x 297 mm.

(2) Iznimno od odredbe stavka 1. ovog članka, u slučaju prodaje ili drugog načina promjene vlasništva na vozilu registriranom u Republici Hrvatskoj, tehnička ispravnost vozila dokazuje se važećom prometnom dozvolom.

**(3) U slučaju prodaje ili drugog načina promjene vlasništva na vozilu registriranom u drugoj državi članici Europske unije, a koje se registrira u Republici Hrvatskoj, tehnička ispravnost vozila može se dokazati zapisnikom o tehničkom pregledu vozila koji je izdala država članica u kojoj je vozilo bilo registrirano, za svako vozilo koje je uspješno prošlo takav pregled, a koji izda stanica za tehnički pregled ili nadležno tijelo te države članice Europske unije.**

**(4) Zapisnik o tehničkom pregledu vozila iz stavka 3. ovoga članka smatra se valjanim samo ako je važeći s obzirom na rokove propisane odredbama zakona kojim se uređuje sigurnost prometa na cestama.**

**(5) U slučaju dvojbe, stanica za tehnički pregled vozila može provjeriti valjanost zapisnika o tehničkom pregledu vozila iz stavka 3. ovoga članka, prije nego što ga prihvati.**

#### Članak 8.

(1) Stanice za tehnički pregled vozila dužne su prilikom prve registracije vozila u Republici Hrvatskoj, evidentirati podatak o prosječnoj specifičnoj emisiji ugljičnog dioksida za vozila za koja, sukladno aktima Europske unije, postoji obveza izvješćivanja Europske komisije o tim podacima.

(2) Obradene podatke iz stavka 1. ovoga članka stručna organizacija dostavlja ministarstvu nadležnom za unutarnje poslove.

#### Članak 9. ~~Članak 5.~~

Vlasnik vozila dužan je prilikom prvoga tehničkog pregleda prve registracije vozila u Republici Hrvatskoj dostaviti tehničke podatke koji nisu mjerljivi i koje nije moguće utvrditi u stanici za tehnički pregled vozila, a za vozila za koja Europska komisija propisuje obvezu izvješćivanja iz članka 8. stavka 1. ovoga Pravilnika dostaviti i podatak o prosječnoj specifičnoj emisiji ugljičnog dioksida.

#### Članak 10. ~~Članak 6.~~

(1) Registraciju vozila diplomatskih i konzularnih predstavništava, misija stranih država i predstavništava međunarodnih organizacija sa sjedištem u Republici Hrvatskoj i njihovog osoblja, obavljaju policijske uprave odnosno policijske postaje na čijem području imaju sjedište stanice za tehnički pregled vozila koje odredi stručna organizacija.

(2) Registraciju vozila osoblja iz stavka 1. ovog članka mogu obaviti i policijske uprave odnosno policijske postaje na čijem području osoba ima prebivalište, »prijavljeno boravište odnosno stalni ili privremeni boravak stanice za tehnički pregled vozila na čijem području osoba ima prebivalište, boravište, odnosno privremeni ili stalni boravak.

(3) Za registraciju vozila iz stavka 1. ovog članka prilaže se Stanica za tehnički pregled vozila registrirat će vozilo iz stavka 1. ovoga članka ako vlasnik vozila priloži:

1. dokaz o vlasništvu vozila,
2. dokaz o plaćenim propisanim obvezama
3. dokaz o tehničkoj ispravnosti vozila.

(4) Članovi osoblja diplomatskog diplomatskih i konzularnih predstavništava, osim dokaza iz stavka 3. ovoga članka, podnose na uvid i važeću diplomatsku, konzularnu ili službenu osobnu iskaznicu posebnu osobnu iskaznicu.

Strana trgovinska prometna i druga predstavništva i strana dopisništva uz zahtjev za registraciju vozila prilažu rješenje o upisu u registar predstavništava stranih osoba u Republici Hrvatskoj.

Stranci — stalni službenici u stranim trgovinskim, prometnim, kulturnim i drugim predstavništvima, uz zahtjev za registraciju prilažu potvrdu o zaposlenju u stranom predstavništvu.

#### Članak 11. ~~Članak 7.~~

Registraciju vozila u vlasništvu stranaca, odnosno državljana država članica Europskog gospodarskog prostora, koji u Republici Hrvatskoj imaju odobren privremeni ili stalni boravak, obavlja nadležno tijelo prema mjestu boravka stranca, odnosno državljanina države članice Europskog gospodarskog prostora pored dokaza iz članka 6. ovog Pravilnika, prilaže se:

Nadležno tijelo registrirat će vozilo iz stavka 1. ovog članka ako stranac, odnosno državljanin države članice Europskog gospodarskog prostora, pored dokaza iz članka 3. ovog Pravilnika priloži:

1. dozvolu boravka ili drugu odgovarajuću ispravu kojom stranac, odnosno ili državljanin države članice Europskog gospodarskog prostora, dokazuje pravo boravka dužeg od 3 mjeseca u Republici Hrvatskoj,
2. rješenje o odobrenju privremenog uvoza – za privremeno uvezena vozila.

#### Članak 12. (st.3. i 4. stupaju na snagu 20.05.2018.) ~~Članak 8.~~

(1) Vozilo je registrirano ovjerom prometne dozvole i unosom podataka o vozilu i vlasniku, odnosno korisniku ili najmprimcu u evidenciju o registriranim vozilima i ovjerom prometne dozvole.

(2) Nakon registracije vozila izdaju se registarske pločice.

(3) Ako se utvrdi da je vozilo registrirano na osnovi nevažeće isprave, netočnih podataka u ispravi ili se utvrde drugi razlozi koji utječu na valjanost registracije, stanica za tehnički pregled vozila će nakon provedenog postupka donijeti rješenje o poništenju registracije i poništiti prometnu dozvolu i registarske pločice, čime prestaju uvjeti za korištenje vozila u cestovnom prometu.

(4) Stručna organizacija prije registracije vozila putem ministarstva nadležnog za unutarnje poslove, po potrebi razmjenjuje elektroničkim putem podatke o statusu vozila u državi članici Europske unije u kojoj je vozilo prethodno bilo registrirano.

### III. OBRAZAC PROMETNE DOZVOLE I PRODUŽENJE VAŽENJA

#### Članak 13. ~~Članak 10.~~

Obrazac prometne dozvole (Obrazac ~~2-1~~) pravokutnog je oblika, trodijelan, sive boje, otvoren je veličine 210mm × 105 mm, a savijen 70mmx105mm.

Obrazac ~~2-1~~ izrađen je od papira s integriranim vodenim znakom, koji se sastoji od elemenata teksta »HRVATSKA« i »HR«. Zaštitna boja na obrascu nalazi se u otisnutoj numeraciji. Obrazac je zaštićen UV luminiscirajućom bojom.

(3) Podaci u Obrascu 1 ispisuju se strojno.

#### Članak 14. (dio je starog čl.10.)

Sastavni dio prometne dozvole za vozila iz članka 257. stavka 1. Zakona o sigurnosti prometa na cestama za koja je prema odredbama zakona kojim se uređuje sigurnost prometa na cestama propisana obveza obavljanja preventivnih tehničkih pregleda je Karton izvršenih preventivnih tehničkih pregleda vozila. Obrazac Kartona (Obrazac ~~3-2~~) pravokutnog je oblika, dvodijelan i veličine 105 mm x 148 mm.

#### Članak 15. ~~Članak 8a.~~

(1) Stanica za tehnički pregled vozila, ~~odnosno nadležno tijelo~~, produžit će važenje prometne dozvole ako je vozilo tehnički ispravno i ako su plaćene propisane obveze i priložena prometna dozvola, dokaz o identitetu i prijavljenoj adresi prebivališta, boravišta, privremenog ili stalnog boravka ili sjedišta te potvrda ili druga javna isprava koja sadrži podatak o osobnom identifikacijskom broju, a za vozila pravnih osoba i ovlaštenje za obavljanje produženje važenja prometne dozvole.

~~Iznimno od stavka 1. ovoga članka, potvrda ili druga javna isprava koja sadrži podatak o osobnom identifikacijskom broju ne prilaže se kod produženja važenja prometne dozvole za vozilo u vlasništvu osobe iz članka 2. stavka 2. ovoga Pravilnika.~~

(2) Ako se utvrdi da je produženje važenja prometne dozvole ovjereno na osnovi nevažeće isprave ili netočnih podataka u ispravi ili se utvrde drugi razlozi koji utječu na valjanost produženja važenja prometne dozvole, ~~nadležno tijelo~~ stanica za tehnički pregled vozila će, nakon provedenog postupka donijeti rješenje o poništenju produženja važenja prometne dozvole.

#### Članak 16.

(1) Nova prometna dozvola izdaje se nakon odjave vozila, ako se mijenja vlasnik, korisnik ili najmoprimac vozila, ime ili prezime, odnosno naziv ili prebivalište, boravište, privremeni ili stalni boravak ili sjedište u Republici Hrvatskoj vlasnika, korisnika ili najmoprimca vozila, registarska oznaka, vrsta, marka ili tip vozila, broj šasije i oblik karoserije.

(2) Promjene ostalih podataka te bitne tehničke karakteristike vozila za koje nisu propisane rubrike u prometnoj dozvoli upisuju se u prometnu dozvolu u prostor za napomenu.

(3) Uz prijavu promjene vlasnik vozila dužan je priložiti ispravu kojom dokazuje promjenu iz stavka 1. ili 2. ovoga članka.

(4) Promjena podataka u prometnoj dozvoli može se izvršiti ako su ispunjeni i ostali uvjeti iz članka 6., 10. ili 11. ovoga Pravilnika.

(5) Iznimno od odredbe stavka 1. ovog članka, ako se promjenom ne mijenja registracijsko područje vozila, promjena prebivališta, boravišta, privremenog ili stalnog boravka ili sjedišta vlasnika vozila evidentira se u prometnoj dozvoli u prostor za napomenu.

#### Članak 17.

(1) Stanica za tehnički pregled vozila dužna je prometnu dozvolu umjesto koje je izdana nova prometna dozvola (zamjena zbog popunjenosti, oštećenja, promjene podataka sadržanih na obrascu prometne dozvole i dr.) poništiti te razlog poništenja evidentirati u evidenciji iz članka 28. stavka 1. ovoga Pravilnika.

(2) Prometna dozvola se fizički poništava bušenjem i vraća vlasniku vozila.

### IV. REGISTARSKE PLOČICE

#### Članak 18. (st.7. stupa na snagu 20.05.2018.) ~~Članak 13.~~

(1) Registarske pločice za vozila izrađene su od metala, presvučene reflektirajućom folijom, bijele su boje na kojima je crnim slovima otisnuta oznaka registracijskog područja i registarski broj vozila. Na krajnjoj lijevoj strani registarske pločice otisnuta je razlikovna oznaka Republike Hrvatske sukladno Uredbi Vijeća (EZ) broj 2411/98 od 03.11.1998. godine o priznavanju razlikovnih oznaka država članica u kojima su registrirana

motorna vozila i njihove prikolice u prometu unutar Europske unije, a između oznake registracijskog područja i registarskog broja otisnut je grb Republike Hrvatske.

(2) Registarski broj vozila sastoji se od tri ili četiri numeričke i jedne ili dvije slovne oznake.

(3) Na registarskim pločicama za vozila stranaca kojima je odobren privremeni ili stalni boravak i za privremeno registrirana vozila i za vozila stranih trgovinskih, prometnih, kulturnih i drugih predstavništava, stranih dopisništava i stalnih stranih dopisnika, otisnute brojke i slova zelene su boje.

(4) Na registarskim pločicama za vozila koja ne odgovaraju propisanim uvjetima glede dimenzija (duljina, širina, visina) odnosno čija je najveća dopuštena masa veća od propisane, odnosno koja premašuju dopuštena osovinska opterećenja, otisnute brojke i slova crvene su boje.

(5) Oblik i sadržaj registarskih pločica za vozila, uključujući za motorna vozila, priključna vozila, traktore i radne strojeve, osim registarskih pločica za motocikle, četverocikle, lake četverocikle i mopede, tiskan je na Obrascu 3.

(6) Oblik i sadržaj registarskih pločica za motorna vozila, uključujući traktore i radne strojeve, priključna vozila, traktore i radne strojeve, na koje se zbog njihove konstrukcije ne može pričvrstiti registarska pločica iz stavka 5. ovog članka, tiskan je na Obrascu 4.

**(7) Oblik i sadržaj registarskih pločica za motocikle i četverocikle tiskan je na Obrascu 5, a za mopede i lake četverocikle na Obrascu 6.**

(8) Broj registarskih pločica za oldtimere (starodobna vozila) sastoji se od slovne oznake PV i tri ili četiri numeričke oznake.

(9) Na dimenzije i oblik registarskih pločica za oldtimere (starodobna vozila) odgovarajuće se primjenjuju stavci 5., 6. i 7. ovog članka i članak 17. stavak 1. ovog Pravilnika.

#### Članak 19. Članak 17.

(1) Slovna oznaka na registarskim pločicama upisuje se latiničnim pismom, a registarski broj arapskim brojkama. Oblik slova i brojki tiskan je na Obrascu 15, a izgled grba na Obrascu 16.

(2) Oblik brojčanih i slovničkih oznaka na registarskim pločicama iz članka 14. stavak 2. ovog Pravilnika tiskan je na Obrascu 17, a izgled grba na Obrascu 16.

#### Članak 20. Članak 26.

(1) Vozilo registrirano u Republici Hrvatskoj prilikom napuštanja teritorija Republike Hrvatske mora imati oznaku Republike Hrvatske, Razlikovna oznaka Republike Hrvatske na vozilu u međunarodnom prometu bijele boje, elipsastog oblika čija je vodoravna os dužine 175 mm, a okomita 115 mm. Na njoj su otisnuta slova »HR« crne boje, visine 80 mm, dok je širina ispisanog trupa slova 10 mm.

(2) Iznimno od odredbe stavka 1. ovoga članka, u prometu unutar Europske unije priznaje se i razlikovna oznaka Republike Hrvatske na registarskim pločicama.

#### Registarske pločice po narudžbi

#### Članak 21.

(1) Vlasnik vozila može naručiti registarske pločice s unaprijed zadanim registarskim brojem vozila iz članka 18. stavka 2. ovoga Pravilnika ako je zatraženi registarski broj slobodan.

(2) Registarski broj iz stavka 1. ovoga članka ne može sadržavati slova Č, Ć, Đ, Š i Ž.

#### Registarske pločice po izboru

#### Članak 22. (st.6. stupa na snagu 20.05.2018.) Članak 14.

(1) Vlasnik vozila može po izboru odabrati registarski broj koji se sastoji od najmanje tri do najviše sedam brojčanih ili slovničkih znakova ili u kombinaciji brojčanih i slovničkih znakova na dijelu registarske pločice iza oznake registracijskog područja i grba Republike Hrvatske.

(2) U slučaju izbora numeričkih znakova obvezno je odabrati najmanje jedan slovni znak. Između brojčanih i slovničkih oznaka obvezna je crtica, a između slovničkih oznaka može se odabrati crtica. Crtica se računa kao jedan od znakova.

(3) Registarski broj iz stavka 1. ovoga članka simetrično je otisnut te uključuje i strana slova x, y i w.

(4) Oblik i sadržaj registarskih pločica iz stavka 1. ovoga članka za motorna vozila, priključna vozila, uključujući traktore i radne strojeve, osim za motocikle, četverocikle, lake četverocikle i mopede, tiskan je na Obrascu 7.

(5) Oblik i sadržaj registarskih pločica iz stavka 1. ovoga članka za motorna vozila, priključna vozila, uključujući traktore i radne strojeve, osim za motocikle, četverocikle, mopede i lake četverocikle na koje se

zbog njihove konstrukcije ne može pričvrstiti registarska pločica iz stavka 4. ovog članka, tiskan je na Obrascu 10-8.

**(6) Oblik i sadržaj registarskih pločica iz stavka 1. ovoga članka za motocikle i četverocikle tiskan je na Obrascu 11-9, a za mopede i lake četverocikle na Obrascu 12-10.**

Natpis na registarskim pločicama iz stavka 1. ovoga članka po svom sadržaju ne smije biti provokativan, neetičan ili protivan pravnom poretku.

(7) Registarski broj iz stavka 1. ovoga članka odobrava ministarstvo nadležno za unutarnje poslove ako po svom sadržaju nije provokativan, neetičan ili protivan pravnom poretku, ako drugom vozilu već nije dodijeljen registarski broj zbog kojeg može doći do dupliranja prilikom transliteracije registarskih brojeva i ako se ne podudara s kombinacijom znakova registarskog broja propisanom za oldtimere (starodobna vozila).

(8) Iznimno od odredbe stavka 1. ovoga članka, u slučaju izbora samo slovnih znakova na obrascu 8 ili kombinaciji obrazaca 7 i 8, može se odabrati najmanje tri do najviše šest slovnih znakova.

(9) Na registarskim pločicama iz članka 16. 24 ovog Pravilnika i oldtimera (starodobnih vozila) nije moguć izbor znakova iz stavka 1. ovoga članka.

#### Članak 23. Članak 15.

(1) Pravo korištenja registarskih pločica iz članka 14. 22 ovoga Pravilnika je pet godina od dana registracije vozila.

(2) Pravo korištenja iz stavka 1. ovoga članka može se produžavati svakih pet godina uplatom propisane naknade.

(3) Ako vlasnik vozila u roku 30 15 dana od isteka prava korištenja iz stavka 1. i 2. ovog članka ne uplati propisanu naknadu, dužan je vratiti registarske pločice, prometna dozvola se poništava, a u knjižicu vozila se upisuje odjava vozila odjaviti vozilo. Prilikom odjave vozila vlasnik vozila dužan je vratiti registarske pločice te priložiti prometnu dozvolu radi evidentiranja odjave vozila.

#### Registarske pločice za vozila diplomatskih i konzularnih predstavništava

#### Članak 24. Članak 16.

(1) Registarske pločice za vozila diplomatskih i konzularnih predstavništava, misija stranih država i predstavništava međunarodnih organizacija u Republici Hrvatskoj i njihova osoblja plave su boje, a otisnute brojke i slova su žute boje, te sadrže: brojčanu oznaku zemlje iz koje je predstavništvo, slovnu oznaku djelatnosti predstavništva, odnosno statusa osobe u tim predstavništvima i registarski broj vozila.

(2) Slovne oznake djelatnosti predstavništava odnosno statusa osobe u tim predstavništvima na registarskim pločicama su:

1. »A« – za vozila u vlasništvu diplomatskih predstavništava, misija stranih država i predstavništava međunarodnih organizacija u Republici Hrvatskoj i njihova osoblja koja imaju diplomatski status (Obrazac 13 11).

2. »C« – za vozila u vlasništvu konzularnih predstavništava i njihova osoblja koja imaju konzularni status (Obrazac 14 11),

3. »M« – za vozila čiji su vlasnici stranci koji su zaposleni u diplomatskim i konzularnim predstavništvima, misijama stranih država i predstavništvima međunarodnih organizacija u Republici Hrvatskoj, a nemaju diplomatski status (Obrazac 15 13).

(3) Za vozila iz stavka 2. točke 1. i 2. ovoga članka uz registarsku pločicu izdaje se i dopunska pločica elipsasta oblika crne boje sa slovima otisnutim žutom bojom: za vozila kojima se koristi šef diplomatskog predstavništva ili misije – pločica sa slovima »CMD«, za vozila kojima se koristi osoba s diplomatskim statusom – pločica sa slovima »CD«, a za vozila kojima se koristi konzularni dužnosnik pločica sa slovima »CC« (Obrazac 16 14).

#### Članak 25.

(1) Registarske pločice s novim oznakama izdat će se za vozilo koje se registrira u drugom registarskom području i umjesto ukradenih, odnosno izgubljenih registarskih pločica.

(2) Oštećena i dotrajala registarska pločica zamijenit će se novom s istim oznakama.

(3) Iznimno od odredbe stavka 2. ovoga članka, umjesto oštećene i dotrajale registarske pločice izdane bez oznake Republike Hrvatske na lijevoj strani registarske pločice, izdaju se registarske pločice s istim oznakama koje sadrže oznaku Republike Hrvatske.

## V. EVIDENCIJA O REGISTRIRANIM VOZILIMA

### Članak 26. ~~Članak 20.!~~

(1) Evidencija o registriranim vozilima koja se vodi na Informacijskom sustavu Ministarstva unutarnjih poslova nadležnog za unutarnje poslove, sadrži podatke o nadležnom tijelu, registarskoj oznaci, prometnoj dozvoli, osiguranju, vlasniku i korisniku te tehničkom pregledu vozila i tehničkim podacima vozila, a podatke u evidenciju unose stanice za tehničke preglede vozila i stručna organizacija prilikom registracije vozila i obavljanja ostalih povezanih poslova.

(2) Evidencija iz stavka 1. ovoga članka čuva se trajno.

Za vozila koja su stečena uz naknadu, evidencija sadrži i podatak o nabavnoj vrijednosti vozila ako se vozilo prvi put registrira u Republici Hrvatskoj ili ako se vozilo koje je već bilo registrirano u Republici Hrvatskoj, registrira na novog vlasnika.

Nabavna vrijednost vozila unosi se u Informacijski sustav Ministarstva unutarnjih poslova na temelju rješenja carinskog ureda o obračunatom, odnosno plaćenom posebnom porezu na vozila, odnosno računa izdanog u Republici Hrvatskoj.

Iznimno od odredbe stavka 2. i 3. ovoga članka, ako se vrijednost vozila ne može utvrditi, u evidenciju se upisuje podatak: »neutvrđena vrijednost«.

Na temelju rješenja o ovrsi evidencija sadrži i zabilježbu ovrhe na motornom vozilu, upisom ograničenja: »ovrha — zabrana otuđenja«, a na temelju pravomoćnog zaključka Službe upisa Financijske agencije evidencija sadrži i broj zaključka o upisu sudskog ili javnobilježničkog osiguranja tražbine vjerovnika.

Ograničenje: »ovrha — zabrana otuđenja« i pravo ili mjera iz zaključka o upisu, upisuju se u prometnu dozvolu u prostor za napomenu.

Evidencija sadrži i druge mjere izrečene na temelju posebnih propisa. Mjere se upisuju u prometnu dozvolu ako je to određeno odlukom tijela koje je mjeru izreklo. « nn 83/2013

(3) Stanice za tehničke preglede vozila za registrirana vozila formiraju dosjee vozila koji se sastoje od dokumentacije priložene u postupku registracije vozila.

(4) Dosjei vozila iz stavka 3. ovoga članka čuvaju se tri godine.

(5) Dosjei vozila iz stavka 3. ovoga članka vode se prema jedinstvenom identifikatoru vozila koji se sastoji od broja šasije, godine proizvodnje i marke vozila, a dokumentacija se u dosjee odlaže kronološkim redom.

(6) Dosjee vozila iz stavka 3. ovoga članka stanice za tehnički pregled vozila u elektroničkom obliku dostavljaju stručnoj organizaciji putem jedinstvenog programskog rješenja, a stručna organizacija ih pohranjuje na svojem informacijskom sustavu i čuva deset godina od dana odjave vozila.

### Članak 27. (stupa na snagu 20.05.2018.)

**Obrada osobnih podataka sadržanih u evidencijama i dosjeima vozila iz članka 26. ovog Pravilnika obavlja se u skladu s odredbama zakona kojim se uređuje zaštita osobnih podataka.**

#### Članak 18.

O registriranim vozilima nadležno tijelo vodi evidenciju u kartoteci i na informacijskom sustavu Ministarstva unutarnjih poslova.

#### Članak 19.

Kartoteka vozila sastoji se od dosjea vozila, a slaže se i vodi prema abecednom slijedu i broju registarske oznake vozila.

Evidencija vozila na informacijskom sustavu Ministarstva unutarnjih poslova sadrži podatke o nadležnom tijelu, registarskoj oznaci, prometnoj dozvoli, knjižici vozila, osiguranju, vlasniku i korisniku te tehničkom pregledu vozila i tehničkim podacima vozila.

### Članak 28. (st.9. stupa na snagu 20.05.2018.) ~~Članak 20.!~~

(1) Evidencija o registriranim vozilima koja se vodi na Informacijskom sustavu Ministarstva unutarnjih poslova nadležnog za unutarnje poslove sadrži podatke o nadležnom tijelu stanici za tehnički pregled, registarskoj oznaci, prometnoj dozvoli, osiguranju, vlasniku i korisniku i najmoprimcu te tehničkom pregledu vozila i tehničkim podacima vozila.

(2) Za vozila koja su stečena uz naknadu, evidencija iz stavka 1. ovoga članka sadrži i podatak o nabavnoj vrijednosti vozila ako se vozilo prvi put registrira u Republici Hrvatskoj ili ako se vozilo koje je već bilo registrirano u Republici Hrvatskoj, registrira na novog vlasnika.



(3) Nabavna vrijednost vozila unosi se u Informacijski sustav Ministarstva unutarnjih poslova na temelju rješenja carinskog ureda o obračunatom, odnosno plaćenom posebnom porezu na vozila, odnosno računa izdanog u Republici Hrvatskoj. čini utvrđena cijena vozila te sva porezna ili carinska davanja za vozilo.

(4) Iznimno od odredbe stavka 2. i 3. ovog članka, ako se vrijednost vozila ne može utvrditi, u evidenciju se upisuje podatak: »neutvrđena vrijednost«.

(5) Na temelju rješenja o ovrsi evidencija iz stavka 1. ovoga članka sadrži i zabilježbu ovrhe na motornom registriranom vozilu, upisom ograničenja: »ovrha – zabrana otuđenja«, a na temelju pravomoćnog zaključka Službe upisa Financijske agencije evidencija sadrži i broj zaključka o upisu sudskog ili javnobilježničkog osiguranja tražbine vjerovnika.

Ograničenje: »ovrha – zabrana otuđenja« i pravo ili mjera iz zaključka o upisu, upisuju se u prometnu dozvolu u prostor za napomenu.

Evidencija sadrži i druge mjere izrečene na temelju posebnih propisa. Mjere se upisuju u prometnu dozvolu ako je to određeno odlukom tijela koje je mjeru izreklo.

(6) Podatke iz stavka 5. ovoga članka u evidenciju iz stavka 1. ovoga članka i u prometnu dozvolu u prostor za napomenu unose policijske uprave odnosno policijske postaje prema prebivalištu, boravištu, privremenom ili stalnom boravku ili sjedištu vlasnika vozila.

(7) Evidencija iz stavka 1. ovoga članka sadrži i druge mjere izrečene na temelju posebnih propisa. Mjere u evidenciju i u prometnu dozvolu u prostor za napomenu unose stanice za tehnički pregled vozila, osim ako je posebnim propisom izričito propisano da ih unose policijske uprave odnosno policijske postaje.

(8) Evidencija iz stavka 1. ovoga članka sadrži i podatke o važenju tehničkog pregleda vozila te ostale podatke navedene na prometnoj dozvoli.

**(9) Evidencija iz stavka 1. ovoga članka sadrži i zabranu korištenja vozila u prometu na cesti ako su na tehničkom pregledu utvrđeni opasni nedostaci koji predstavljaju izravnu i trenutačnu opasnost za sigurnost na cestama ili nepovoljan utjecaj na okoliš. Zabrana prestaje dostavom dokaza o tehničkoj ispravnosti vozila bez novog postupka registracije vozila.**

(10) Evidencija iz stavka 1. ovoga članka sadrži i podatke o opozivima punomoći za registraciju vozila i za ostale poslove vezane uz registraciju vozila.

(11) Ukoliko je mjera iz stavka 5. i 7. ovoga članka evidentirana u evidenciji iz stavka 1. ovoga članka, ali nije upisana u prometnu dozvolu, stanica za tehnički pregled vozila upisuje mjeru u prometnu dozvolu u prostor za napomenu prilikom produženja važenja prometne dozvole.

(12) Opozive punomoći za registraciju vozila i ostale poslove vezane uz registraciju vozila u evidenciju iz stavka 1. ovoga članka upisuje stručna organizacija najkasnije idući radni dan od primitka.

#### Članak 29. Članak 21

(1) Nadležno tijelo, na temelju posebnog zaključka suda kojim je određeno brisanje prava vlasništva ovršenika na prodanom vozilu, bez odgode briše ograničenje: »ovrha – zabrana otuđenja« i upisuje odjavu vozila na informacijski sustav Ministarstva unutarnjih poslova. Policijska uprava odnosno policijska postaja na čijem se području nalazi prebivalište, boravište, privremeni ili stalni boravak ili sjedište ovršenika, na temelju posebnog zaključka suda kojim je određeno brisanje prava vlasništva ovršenika na prodanom vozilu, bez odgode briše ograničenje: »ovrha – zabrana otuđenja«, upisuje odjavu vozila u evidenciju o registriranim vozilima i poziva ovršenika (bivšeg vlasnika) radi evidentiranja odjave vozila u prometnoj dozvoli.

(2) Ako se ovršenik (bivši vlasnik) ne odazove pozivu nadležnog tijela radi evidentiranja odjave vozila u prometnoj dozvoli, nadležno tijelo policijska uprava odnosno policijska postaja iz stavka 1. ovoga članka će rješenjem poništiti prometnu dozvolu.

(3) Nadležno tijelo Stanica za tehnički pregled vozila će, na temelju zaključka suda kojim ovlašćuje kupca na upis prava vlasništva na kupljenom vozilu, registrirati vozilo.

Nadležno tijelo će, nakon obavljenih radnji iz stavka 1. ovoga članka, pozvati ovršenika (bivšeg vlasnika) radi evidentiranja odjave vozila u prometnoj dozvoli.

#### VI. LAKE PRIKOLICE

##### Članak 30. Članak 22.

Lake prikolice označavaju stanice za tehnički pregled vozila registarskim pločicama za priključna vozila s nezavisnim registarskim brojem od vučnog vozila, ako se na tehničkom pregledu utvrdi njihova ispravnost.

**Članak 31. Članak 23.**

Tehnički pregled lake prikolice ovjerava se u »Kartonu tehničke ispravnosti lake prikolice«, sukladno Pravilniku o tehničkim pregledima vozila, nakon čega stanica za tehnički pregled vozila ispisuje i ovjerava registracijski list. **odredbama propisa kojim se uređuje obavljanje tehničkih pregleda vozila**

**Članak 24.**

Stanica za tehnički pregled vozila obvezna je ovjereni obrazac registracijskog lista iz članka 23. ovog Pravilnika dostaviti policijskoj upravi odnosno policijskoj postaji prema mjestu prebivališta, odnosno sjedišta vlasnika lake prikolice isti ili sljedeći dan.

**Članak 32. Članak 25.**

(1) O označenim lakim prikolicama vodi se evidencija na informacijskom sustavu Ministarstva ~~unutarnjih poslova~~ **nadležnog za unutarnje poslove.**

(2) Evidencija iz stavka 1. ovog članka sadrži podatke o **o stanici za tehnički pregled vozila,** vlasniku, registarskoj oznaci lake prikolice, kartonu tehničke ispravnosti lake prikolice, ~~osiguranju~~ te tehničkom pregledu i tehničkim podacima lake prikolice.

**Članak 33. Članak 25a.**

(1) Evidencija iz članka ~~25.~~ **32** stavka 2. ovog Pravilnika će, za lake prikolice koje su stečene uz naknadu, sadržavati i podatak o nabavnoj vrijednosti lake prikolice ako se laka prikolica prvi put označava u Republici Hrvatskoj ili ako se laka prikolica koja je već u evidenciji označenih lakih prikolica u Republici Hrvatskoj, evidentira na novog vlasnika.

(2) Nabavna ~~vrijednost~~ lake prikolice ~~upisuje se na informacijski sustav Ministarstva unutarnjih poslova na temelju jedinstvene carinske deklaracije, odnosno računa izdanog u Republici Hrvatskoj~~ **čini utvrđena cijena vozila te sva porezna ili carinska davanja za vozilo.**

## VII. POKUSNE PLOČICE

**Članak 34. Članak 27.**

(1) Pokusne pločice (Obrazac ~~20~~ **18** i Obrazac ~~21~~ **19**) bijele su boje, s oznakama i brojevima crne boje.

(2) Pokusne pločice za obavljanje tehničkog pregleda vozila (Obrazac ~~22~~ **20** i Obrazac ~~23~~ **21**) bijele su boje, s brojevima i oznakama crne boje.

(3) Pokusne pločice iz stavka 1. i 2. ovog članka izrađene su od retro-reflektivnog bijelog laminata.

(4) Za izdane pokusne pločice izdaje se potvrda.

~~Obrazac potvrde o izdavanju pokusnih pločica (Obrazac 24) bijele je boje, veličine 210mm × 150mm.~~

(5) **Minimalni sadržaj potvrde o izdavanju pokusnih pločica tiskan je na Obrascu 22. Obrazac je bijele boje, veličine 210 mm × 150 mm.**

**Članak 35. Članak 28.**

(1) O izdanim pokusnim pločicama ~~nadležno tijelo vodi se~~ **evidencijua** na informacijskom sustavu Ministarstva ~~unutarnjih poslova~~ **nadležnog za unutarnje poslove.**

(2) Evidencija sadrži podatke o ~~nadležnom tijelu,~~ **stanici za tehnički pregled vozila,** oznaci, vozilu, osiguranju, roku važenja, vlasniku i korisniku te tehničkom pregledu vozila.

(3) Evidencija o **izdanim** pokusnim pločicama koje su ~~odobrene osobama iz članka 252. stavka 6. i 7. Zakona o sigurnosti prometa na cestama~~ **izdaju pravne i fizičke osobe obrtnici temeljem odobrenja ministarstva nadležnog za unutarnje poslove** sadrži podatke o ~~nadležnom tijelu~~ **policijskoj upravi odnosno policijskoj postaji koja je izdala pokusne pločice,** oznakama, pravnoj odnosno fizičkoj osobi obrtniku te odobrenju Ministarstva ~~unutarnjih poslova~~ **nadležnog za unutarnje poslove.**

## VIII. PRENOSIVE PLOČICE

**Članak 36. Članak 29.**

Za prenosive pločice izdaje se prometna dozvola i knjižica prometnih potvrda.

**Članak 37. Članak 30.**

Obrazac prometne dozvole za prenosive pločice (Obrazac ~~25~~ **23**) pravokutnog je oblika, sive boje, dvodijelan, otvoren je veličine 148 mm x 105mm, a savijen 74mmx105mm.

**Članak 38. Članak 31.**

(1) Knjižica prometnih potvrda pravokutnog je oblika sive boje, veličine 210mm × 148,5mm, a sastoji se od 50 potvrda označenih rednim brojevima.

- (2) Potvrda se ispunjava u dva primjerka, prvi primjerak se izdaje vozaču, a kopija potvrde ostaje u knjižici prometnih potvrda.
- (3) Potvrda se izdaje najduže na rok do 7 dana.
- (4) Obrazac prometne potvrde (Obrazac ~~26~~ 24) bijele je boje, veličine 210mm × 148,5mm.
- (5) Knjižica prometnih potvrda s kopijama potvrda služi kao evidencija o izdanim potvdama.
- (6) Sastavni dio evidencije iz stavka 5. ovoga članka su dokazi o korištenju prenosivih pločica u svrhe odobrene rješenjem.

#### Članak 39. ~~Članak 32.~~

- (1) Prenosive pločice za vozila izrađene su od metala, presvučene reflektirajućom folijom, bijele su boje na kojima je crnim slovima otisnuta oznaka ~~registracijskog područja grada~~ i broj prenosive pločice. Između oznake ~~registracijskog područja grada~~ i broja prenosive pločice otisnut je grb Republike Hrvatske.
- (2) Broj prenosivih pločica sastoji se od slovne oznake PP i tri ili četiri numeričke oznake.
- (3) Na dimenzije i oblik prenosivih pločica odgovarajuće se primjenjuje ~~članak 13.~~ 18 stavci 5., 6. i 7. i članak ~~17.~~ 19 stavak 1. ovog Pravilnika.

#### Članak 40. ~~Članak 33.~~

- (1) O izdanim prenosivim pločicama ~~nadležno tijelo vodi se~~ evidencijua na informacijskom sustavu Ministarstva ~~unutarnjih poslova~~ ~~nadležnog za unutarnje poslove.~~
- (2) Evidencija sadrži podatke o ~~nadležnom tijelu~~ policijskoj upravi odnosno policijskoj postaji koja ih je izdala, oznaci, prometnoj dozvoli, osiguranju, vlasniku i svrsi korištenja.

#### Članak 41. ~~Članak 34.~~

- (1) Umjesto nestalih prenosivih pločica izdaju se nove prenosive pločice.
- (2) Oštećena i dotrajala prenosiva pločica zamijenit će se novom s istim oznakama.

#### Članak 42.

- (1) Vlasnik prenosivih pločica kojima je istekao rok ~~valjanosti~~ važenja prometne dozvole dužan je u roku od 15 dana ~~nadležnom tijelu~~ policijskoj upravi, odnosno policijskoj postaji koja ih je izdala vratiti prenosive pločice, prometnu dozvolu i neiskorištene potvrde iz knjižice prometnih potvrda radi poništenja.
- (2) Pravo korištenja prenosivih pločica s istim oznakama može se produžavati na temelju rješenja kojim se produžava pravo korištenja prenosivih.

### IX. IZVOZNE PLOČICE

#### Članak 43. ~~Članak 35.~~

- (1) ~~Nadležna policijska uprava odnosno policijska postaja~~ Stanica za tehnički pregled vozila izdat će izvozne pločice ako vlasnik vozila priloži:
  1. dokaz o vlasništvu vozila,
  2. dokaz o plaćenim ~~om propisanim obvezama~~ obveznom osiguranju
  3. dokaz o tehničkoj ispravnosti,
  4. dokaz o identitetu, ~~a za vozila pravnih osoba i ovlaštenje za podnošenje zahtjeva za izdavanje izvoznih pločica.~~
- (2) Uz izvozne pločice izdaje se prometna dozvola s oznakom »IZVOZNA« (IZVOZNA PROMETNA DOZVOLA).

#### Članak 44. ~~Članak 36.~~

- (1) Izvozne pločice izrađene su od metala, presvučene reflektirajućom folijom, zelene su boje na kojima je žutim slovima otisnuta oznaka RH i broj izvozne pločice. Između oznake RH i broja izvozne pločice otisnut je grb Republike Hrvatske.
- (2) Broj izvozne pločice sastoji se od tri ili četiri numeričke i jedne ili dvije slovne oznake.
- (3) Na dimenzije i oblik izvoznih pločica odgovarajuće se primjenjuje ~~članak 13.~~ 18 stavci 5., 6. i 7. i članak ~~17.~~ 19 stavak 1. ovog Pravilnika.

#### Članak 45. ~~Članak 37.~~

- (1) O izdanim izvoznim pločicama ~~nadležno tijelo vodi se~~ evidencijua na informacijskom sustavu Ministarstva ~~unutarnjih poslova~~ ~~nadležnog za unutarnje poslove.~~
- (2) Evidencija sadrži podatke o ~~nadležnom tijelu~~, stanici za tehnički pregled vozila, oznaci, prometnoj dozvoli, osiguranju, vlasniku, tehničkom pregledu vozila i tehničkim podacima vozila te državi u koju se vozilo izvozi.

#### Članak 46. ~~Članak 38.~~

- (1) Umjesto nestalih izvoznih pločica izdaju se nove izvozne pločice.
- (2) Oštećena i dotrajala izvozna pločica zamijenit će se novom s istim oznakama.

## X. ODJAVA VOZILA

### Članak 47. (st.4. stupa na snagu 20.05.2018.) Članak 39.

Vlasnik vozila može odjaviti vozilo u policijskoj upravi odnosno policijskoj postaji.

Prilikom odjave vozila vlasnik vozila dužan je vratiti registarske pločice te priložiti prometnu dozvolu radi evidentiranja odjave vozila.

Iznimno od odredbe stavka 2. ovog članka, vlasnik može odjaviti vozilo na temelju potvrde inozemnog tijela koje je registriralo vozilo da su prometna dozvola i registarske pločice zadržane ili poništene.

Prilikom odjave kategorija vozila navedenih u posebnom propisu o gospodarenju otpadnim vozilima, vlasnik vozila dužan je priložiti potvrdu o obrađivanju otpadnog vozila koja se izdaje po tom propisu ili izjavu o mjestu čuvanja vozila, osim u slučaju odjave oldtimer vozila.

Obrazac Izjave o mjestu čuvanju vozila (Obrazac 27) bijele je boje veličine 297mm × 210mm.

Nakon odjave vozila policijska uprava odnosno policijska postaja koja je izvršila odjavu vozila poništava registarske pločice.

Iznimno od odredbe stavka 6. ovog članka nadležno tijelo kod kojeg se vozilo vodi u evidenciji na zahtjev vlasnika registarskih pločica čuva registarske pločice 90 dana od odjave vozila u kojem roku ih radi registracije svog vozila može preuzeti vlasnik ili druga osoba na temelju ovjerene izjave vlasnika registarskih pločica o ustupanju.

Ako vlasnik registarskih pločica ili druga osoba koja priloži ovjerenu izjavu vlasnika registarskih pločica o ustupanju, nakon poništenja podnese zahtjev za registraciju vozila, izdat će se o njegovom trošku registarske pločice s istim oznakama.

(1) Stanica za tehnički pregled vozila odjaviti će vozilo ako vlasnik vozila priloži:

1. registarske pločice
2. prometnu dozvolu radi evidentiranja odjave vozila
3. dokaz o identitetu, a za vozila pravnih osoba i ovlaštenje za odjavu vozila.

(2) Iznimno od odredbe stavka 1. ovoga članka, stanica za tehnički pregled vozila može odjaviti vozilo ako vlasnik vozila priloži potvrdu odnosno obavijest tijela koje je registriralo vozilo izvan Republike Hrvatske kojom se potvrđuje da su prometna dozvola i registarske pločice zadržane ili uništene.

(3) Za odjavu kategorija vozila navedenih u posebnom propisu o gospodarenju otpadnim vozilima, vlasnik vozila dužan je priložiti potvrdu o obrađivanju otpadnog vozila koja se izdaje po tom propisu, a za odjavu ostalih vozila prilaže se izjava o mjestu čuvanja vozila, osim u slučaju odjave oldtimer (starodobnih) vozila.

**(4) Prilikom odjave otpadnog vozila iz stavka 3. ovoga članka u evidenciju iz članka 26. stavka 1. ovoga Pravilnika evidentira se poništenje registracije vozila.**

(5) Minimalni sadržaj Izjave o mjestu čuvanju vozila tiskan je na Obrascu 25. Obrazac je bijele boje, veličine 297 mm × 210 mm.

(6) Nakon odjave vozila stanica za tehnički pregled vozila koja je izvršila odjavu vozila poništava registarske pločice.

(7) Iznimno od odredbe stavka 6. ovoga članka, stanica za tehnički pregled vozila koja je odjavila vozilo i kojoj su predane registarske pločice, na zahtjev vlasnika, čuva registarske pločice 90 dana od dana odjave vozila u kojem roku ih radi registracije svog vozila može preuzeti vlasnik ili druga osoba na temelju ovjerene izjave vlasnika registarskih pločica o ustupanju, odnosno 180 dana od dana odjave vozila ako se radi o registarskim pločicama za oldtimer (starodobna) vozila.

### Članak 48. Članak 40.

(1) U slučaju prodaje ili drugog načina promjene vlasništva na vozilu, novi vlasnik vozila dužan je u roku od 15 dana od stjecanja vozila registrirati vozilo na svoje ime ili ga odjaviti, vratiti registarske pločice te priložiti prometnu dozvolu radi evidentiranja odjave vozila.

(2) Ako novi vlasnik vozila iz stavka 1. ovoga članka ne registrira vozilo na svoje ime ili ga ne odjavi, osoba na koju je vozilo registrirano može podnijeti zahtjev policijskoj upravi koja vozilo vodi u evidenciji da rješenjem ukine registraciju vozila stanica za tehnički pregled vozila podnijeti zahtjev da rješenjem ukine registraciju vozila.

~~Članak 49. Članak 41.~~

(1) Ako je važenje prometne dozvole isteklo prije više od jedne godine Ministarstvo ~~unutarnjih poslova~~ nadležno za unutarne poslove će u evidenciju iz članka ~~20. 26~~ stavka 1. ovog Pravilnika upisati odjavu vozila bez prometne dozvole i registarskih pločica.

(2) Ako nakon upisa odjave iz stavka 1. ovoga članka vlasnik vozila stanici za tehnički pregled vozila preda prometnu dozvolu i registarske pločice, stanica za tehnički pregled vozila ih poništava i o tome obavještava policijsku upravu odnosno policijsku postaju prema prebivalištu, boravištu, privremenom ili stalnom boravku ili sjedištu vlasnika vozila.

XI. PRIJAVA NESTANKA I ČUVANJE PROMETNIH ISPRAVA

~~Članak 50. Članak 45.~~

(1) Vlasnik vozila dužan je bez odgode prijaviti krađu ili gubitak ~~nestanak~~ prometne dozvole i registarskih pločica policijskoj postaji na čijem području su prometna dozvola odnosno registarske pločice ukradene ili izgubljene prometne dozvole za prenosive pločice, prometne dozvole za izvozne pločice i registarskih pločica te prenosivih i izvoznih pločica, policijskoj postaji na čijem području su prometna dozvola odnosno registarske pločice ukradene ili izgubljene.

~~Iznimno od odredbe stavka 1. ovog članka, gubitak prometne dozvole i registarskih pločica može se prijaviti i nadležnom tijelu koje vozilo vodi u evidenciji.~~

(2) Vlasnik vozila dužan je bez odgode policijskoj upravi, odnosno policijskoj postaji kojoj je prijavio krađu ili gubitak prometne dozvole i registarskih pločica, prijaviti pronalazak prometne dozvole i registarskih pločica prijaviti pronalazak prometnih dozvola i registarskih pločica, policijskoj postaji na čijem području su prometna dozvola odnosno registarske pločice pronađene.

~~Članak 43.~~

~~Nova prometna dozvola izdaje se ako se mijenja vlasnik vozila, prebivalište odnosno sjedište vlasnika vozila, registarska oznaka, vrsta, marka ili tip vozila, broj šasije i oblik karoserije.~~

~~Promjene ostalih podataka te bitne tehničke karakteristike vozila za koje nisu propisane rubrike u prometnoj dozvoli upisuju se u prometnu dozvolu u prostor za napomenu.~~

~~Uz prijavu promjene vlasnik vozila dužan je priložiti ispravu kojom dokazuje promjenu iz stavka 1. ili 2. ovog članka.~~

~~Promjena podataka u prometnoj dozvoli može se izvršiti ako su ispunjeni i ostali uvjeti iz članka 3. ovog Pravilnika.~~

~~Iznimno od odredbe stavka 1. ovog članka, ako se promjenom prebivališta odnosno sjedišta vlasnika vozila ne mijenja nadležno tijelo koje vozilo vodi u evidenciji, promjena prebivališta odnosno sjedišta vlasnika vozila evidentira se u prometnoj dozvoli u prostor za napomenu.~~

~~Članak 44.~~

~~Registarske pločice s novim oznakama izdat će se za vozilo koje se registrira u drugom registracijskom području i umjesto ukradenih, odnosno izgubljenih registarskih pločica.~~

~~Oštećena i dotrajala registarska pločica zamijenit će se novom s istim oznakama.~~

~~Članak 46.~~

~~U slučaju krađe, odnosno gubitka, dotrajalosti ili oštećenosti prometne dozvole, zahtjev za izdavanje nove prometne dozvole vlasnik vozila podnosi nadležnom tijelu koje je vozilo registriralo.~~

Članak 51.

(1) Stanica za tehnički pregled vozila, registarske pločice, koje vlasnik iz bilo kojeg razloga nije preuzeo, čuva 90 dana, nakon čega ih poništava.

(2) Stanica za tehnički pregled vozila registarske pločice koje se iz bilo kojeg razloga ne mogu koristiti čuva 180 dana, nakon čega ih poništava.

(3) Registarske pločice iz stavka 1. i 2. ovoga članka stanice za tehnički pregled vozila dva puta godišnje dostavljaju pravnoj osobi ovlaštenoj za izradu registarskih pločica na uništenje.

(4) Postupak uništenja registarskih pločica iz stavka 3. ovoga članka, posebnim aktom će propisati pravna osoba ovlaštena za izradu registarskih pločica.

## XII. IZDAVANJE POTVRDA IZ EVIDENCIJE

### Članak 52. Članak 47.

Evidencija vozila na informacijskom sustavu Ministarstva unutarnjih poslova čuva se trajno.

Evidencija vozila u arhivi čuva se 10 godina nakon odjave vozila.

Iznimno od odredbe stavka 2. ovog članka, evidencija vozila u arhivi čuva se 90 dana od dana stupanja na snagu ovog Pravilnika, ako je posljednje produženje važenja prometne dozvole izvršeno prije 1. siječnja 1995. godine. Ostala dokumentacija o registraciji vozila i dokumentacija o uvjerenjima i drugim podacima koji se izdaju iz evidencije vozila, čuva se najmanje dvije godine.

Nadležno tijelo dužno je registarske pločice, koje vlasnik iz bilo kojeg razloga nije preuzeo, čuvati 90 dana, nakon čega ih poništava.

Stanice za tehnički pregled vozila dužne su prometne dozvole, odnosno registarske pločice koje se iz bilo kojeg razloga ne mogu koristiti čuvati najmanje 180 dana, nakon čega se poništavaju.

(1) Potvrde o podacima iz evidencije registriranih i označenih vozila, evidencije pokusnih pločica i evidencije izvoznih pločica izdaju stanice za tehnički pregled vozila.

(2) Iznimno od odredbe stavka 1. ovoga članka, potvrde o podacima iz evidencije registriranih i označenih vozila koje se izdaju sukladno odredbama zakona kojim se uređuje ovršni postupak i postupak osiguranja i iz evidencije prenosivih pločica, izdaju policijske uprave odnosno policijske postaje.

(3) Dokumentacija o izdavanju potvrda i drugih podataka iz stavka 1. i 2. ovoga članka i ostala dokumentacija o postupcima i radnjama obavljenim temeljem odredbi ovoga Pravilnika čuva se dvije godine.

## XIII. UVJETI ZA OBAVLJANJE POSLOVA REGISTRACIJE VOZILA I OSTALIH POVEZANIH POSLOVA

### Članak 48.

Za poslove iz članka 2. stavka 2. i 3. ovog Pravilnika stanice za tehnički pregled vozila moraju ispunjavati sljedeće uvjete:

1. mora imati kasu ili željezni ormar za čuvanje obrazaca prometnih dozvola, knjižica vozila i registarskih pločica;
2. mora imati informatički sustav koji omogućava primjenu jedinstvenoga informatičkog rješenja stručne organizacije iz članka 273. Zakona o sigurnosti prometa na cestama za automatsku obradu podataka o obavljenim poslovima;
3. mora imati propise kojima je regulirana registracija vozila;
4. mora imati osiguran dostatan broj registarskih pločica, prometnih dozvola, knjižica vozila i drugih potrebnih obrazaca;
5. djelatnici zaposleni na poslovima registracije vozila moraju imati dopuštenje (licencu) koje je izdano od Ministarstva unutarnjih poslova;
6. mora imati najmanje jedan telefon i telefaks;
7. mora imati osiguran dostatan broj uređaja za ispisivanje podataka u ispravama za vozila.

### Članak 53.

(1) Za poslove iz članka 5. stavka 1., 2. i 3. koje obavljaju sukladno odredbama ovoga Pravilnika stanice za tehnički pregled vozila moraju osigurati uvjete za sigurno čuvanje obrazaca prometnih dozvola, registarskih pločica, izvoznih i pokusnih pločica, dostatan broj uređaja za ispisivanje prometnih isprava te instaliran informatički sustav koji omogućava primjenu jedinstvenog programskog rješenja.

(2) Referenti za poslove registracije za obavljanje poslova registracije vozila i ostalih povezanih poslova moraju imati dopuštenje (licencu) ministarstva nadležnog za unutarnje poslove za obavljanje poslova registracije vozila i važeću provjeru stručnosti.

### Članak 54.

Uredsko poslovanje u stanicama za tehnički pregled vozila uređuje stručna organizacija stručnom uputom.

### Članak 49.

Podatke o obavljenim poslovima iz članka 2. stavka 2. i 3. ovog Pravilnika stručna organizacija iz članka 273. Zakona o sigurnosti prometa na cestama dužna je dostaviti Ministarstvu unutarnjih poslova sustavom za elektronički prijenos podataka, a stanica za tehnički pregled vozila dužna je dostaviti registracijske listove policijskoj upravi odnosno policijskoj postaji prema mjestu prebivališta odnosno sjedišta vlasnika vozila isti ili sljedeći dan.

#### Članak 50.

Stanica za tehnički pregled vozila dužna je prilikom obavljanja tehničkog pregleda za vozila za koja Europska komisija propisuje obvezu izvješćivanja koja« koji se prvi puta registriraju u Republici Hrvatskoj evidentirati podatak o prosječnoj specifičnoj emisiji ugljičnog dioksida.

Obrađene podatke iz stavka 1. ovog članka stručna organizacija dostavlja Ministarstvu unutarnjih poslova.

#### Članak 51.

Obrasci 1 do 26 tiskani su uz ovaj Pravilnik i njegov su sastavni dio.

Popis oznaka registracijskih područja tiskan je uz ovaj Pravilnik i njegov je sastavni dio.

#### Članak 52.

Registarske pločice lakih prikolica usklađivat će se s člankom 22. ovog Pravilnika kod prvog tehničkog pregleda vozila.

#### Članak 53.

Registarske oznake vozila utvrđene Popisom oznaka registracijskih područja koji je sastavni dio Pravilnika o registraciji vozila na motorni pogon i priključnih vozila (»Narodne novine« broj: 12/93, 22/93, 19/96 i 149/02) i Pravilnika o registraciji vozila (»Narodne novine«, broj 5/05, 19/05, 41/05, 8/06, 130/06, 13/07 i 68/07) usklađivat će se s Popisom oznaka registracijskih područja iz članka 52. stavka 2. ovog Pravilnika kod prve registracije vozila u Republici Hrvatskoj i kod promjene vlasnika vozila registriranog u Republici Hrvatskoj.

### XIV. PRIJELAZNE I ZAVRŠNE ODREDBE

#### Članak 55.

Vlasnik vozila registriranog u Republici Hrvatskoj nije dužan mijenjati registarske pločice izdane na obrascima koji su vrijedili do stupanja na snagu Pravilnika o izmjenama i dopunama Pravilnika o registraciji i označavanju vozila (»Narodne novine« broj 45/2016) te ih može koristiti sukladno odredbama ovoga Pravilnika.

#### Članak 56.

Kartoteke vozila koje su se vodile do 1. 1. 2018. godine čuvaju policijske uprave odnosno policijske postaje koje su ih vodile, 10 godina od dana odjave vozila.

#### Članak 57.

(1) Obrasci 1 do 25 tiskani su uz ovaj Pravilnik i njegov su sastavni dio.

(2) Popis oznaka registracijskih područja nalazi se u Prilogu 1. koji je tiskan uz ovaj Pravilnik i njegov je sastavni dio.

#### Članak 58.

Danom stupanja na snagu ovoga Pravilnika prestaje važiti Pravilnik o registraciji i označavanju vozila (»Narodne novine« broj 151/2008, 89/2010, 104/2010, 83/2013, 52/2015 i 45/2016), osim članka 13. stavka 7. i članka 14. stavka 6. u dijelu kojim se propisuje oblik i sadržaj obrasca registarskih pločica za motocikle i četverocikle, a koji ostaju na snazi do 20. svibnja 2018. godine.

#### Članak 59.

Ovaj Pravilnik objavit će se u »Narodnim novinama«, a stupa na snagu 1. siječnja 2018. godine, osim članka 7. stavka 3., 4. i 5., članka 12. stavka 3. i 4., članka 18. stavka 7. i članka 22. stavka 6. u dijelu kojim se propisuje oblik i sadržaj obrasca registarskih pločica za motocikle i četverocikle, članka 27., članka 28. stavka 9. te članka 47. stavka 4., koji stupaju na snagu 20. svibnja 2018. godine.

Klasa: 011-02/17-01/124

Urbroj: 511-01-152-17-10

Zagreb, 21. prosinca 2017.

Ministar

**dr. sc. Davor Božinović, v. r.**

U prilogu su NOVI obrasci!

**Obrazac 1**

Napomena:	<b>H PODACI O VAŽNJU PROMETNE DOZVOLE</b>		<b>PROMETNA DOZVOLA</b> Republika Hrvatska  Europska unija
	1. Datum ocjene: Prometna dozvola vrijedi do: M.P.	2. Datum ocjene: Prometna dozvola vrijedi do: M.P.	
Dopuna kazni:	3. Datum ocjene: Prometna dozvola vrijedi do: M.P.	4. Datum ocjene: Prometna dozvola vrijedi do: M.P.	
	5. Datum ocjene: Prometna dozvola vrijedi do: M.P.	6. Datum ocjene: Prometna dozvola vrijedi do: M.P.	
	7. Datum ocjene: Prometna dozvola vrijedi do: M.P.	8. Datum ocjene: Prometna dozvola vrijedi do: M.P.	
	9. Datum ocjene: Prometna dozvola vrijedi do: M.P.	10. Datum ocjene: Prometna dozvola vrijedi do: M.P.	
	11. Datum ocjene: Prometna dozvola vrijedi do: M.P.	12. Datum ocjene: Prometna dozvola vrijedi do: M.P.	
	13. Datum ocjene: Prometna dozvola vrijedi do: M.P.	14. Datum ocjene: Prometna dozvola vrijedi do: M.P.	
	15. Datum ocjene: Prometna dozvola vrijedi do: M.P.	16. Datum ocjene: Prometna dozvola vrijedi do: M.P.	
	17. Datum ocjene: Prometna dozvola vrijedi do: M.P.	18. Datum ocjene: Prometna dozvola vrijedi do: M.P.	
	19. Datum ocjene: Prometna dozvola vrijedi do: M.P.	20. Datum ocjene: Prometna dozvola vrijedi do: M.P.	
	21. Datum ocjene: Prometna dozvola vrijedi do: M.P.	22. Datum ocjene: Prometna dozvola vrijedi do: M.P.	
	23. Datum ocjene: Prometna dozvola vrijedi do: M.P.	24. Datum ocjene: Prometna dozvola vrijedi do: M.P.	
	25. Datum ocjene: Prometna dozvola vrijedi do: M.P.	26. Datum ocjene: Prometna dozvola vrijedi do: M.P.	
	27. Datum ocjene: Prometna dozvola vrijedi do: M.P.	28. Datum ocjene: Prometna dozvola vrijedi do: M.P.	
	29. Datum ocjene: Prometna dozvola vrijedi do: M.P.	30. Datum ocjene: Prometna dozvola vrijedi do: M.P.	
	31. Datum ocjene: Prometna dozvola vrijedi do: M.P.	32. Datum ocjene: Prometna dozvola vrijedi do: M.P.	
	33. Datum ocjene: Prometna dozvola vrijedi do: M.P.	34. Datum ocjene: Prometna dozvola vrijedi do: M.P.	
	35. Datum ocjene: Prometna dozvola vrijedi do: M.P.	36. Datum ocjene: Prometna dozvola vrijedi do: M.P.	
	37. Datum ocjene: Prometna dozvola vrijedi do: M.P.	38. Datum ocjene: Prometna dozvola vrijedi do: M.P.	
	39. Datum ocjene: Prometna dozvola vrijedi do: M.P.	40. Datum ocjene: Prometna dozvola vrijedi do: M.P.	
	41. Datum ocjene: Prometna dozvola vrijedi do: M.P.	42. Datum ocjene: Prometna dozvola vrijedi do: M.P.	
	43. Datum ocjene: Prometna dozvola vrijedi do: M.P.	44. Datum ocjene: Prometna dozvola vrijedi do: M.P.	
	45. Datum ocjene: Prometna dozvola vrijedi do: M.P.	46. Datum ocjene: Prometna dozvola vrijedi do: M.P.	
	47. Datum ocjene: Prometna dozvola vrijedi do: M.P.	48. Datum ocjene: Prometna dozvola vrijedi do: M.P.	
	49. Datum ocjene: Prometna dozvola vrijedi do: M.P.	50. Datum ocjene: Prometna dozvola vrijedi do: M.P.	
	51. Datum ocjene: Prometna dozvola vrijedi do: M.P.	52. Datum ocjene: Prometna dozvola vrijedi do: M.P.	
	53. Datum ocjene: Prometna dozvola vrijedi do: M.P.	54. Datum ocjene: Prometna dozvola vrijedi do: M.P.	
	55. Datum ocjene: Prometna dozvola vrijedi do: M.P.	56. Datum ocjene: Prometna dozvola vrijedi do: M.P.	
	57. Datum ocjene: Prometna dozvola vrijedi do: M.P.	58. Datum ocjene: Prometna dozvola vrijedi do: M.P.	
	59. Datum ocjene: Prometna dozvola vrijedi do: M.P.	60. Datum ocjene: Prometna dozvola vrijedi do: M.P.	
	61. Datum ocjene: Prometna dozvola vrijedi do: M.P.	62. Datum ocjene: Prometna dozvola vrijedi do: M.P.	
	63. Datum ocjene: Prometna dozvola vrijedi do: M.P.	64. Datum ocjene: Prometna dozvola vrijedi do: M.P.	
	65. Datum ocjene: Prometna dozvola vrijedi do: M.P.	66. Datum ocjene: Prometna dozvola vrijedi do: M.P.	
	67. Datum ocjene: Prometna dozvola vrijedi do: M.P.	68. Datum ocjene: Prometna dozvola vrijedi do: M.P.	
	69. Datum ocjene: Prometna dozvola vrijedi do: M.P.	70. Datum ocjene: Prometna dozvola vrijedi do: M.P.	
	71. Datum ocjene: Prometna dozvola vrijedi do: M.P.	72. Datum ocjene: Prometna dozvola vrijedi do: M.P.	
	73. Datum ocjene: Prometna dozvola vrijedi do: M.P.	74. Datum ocjene: Prometna dozvola vrijedi do: M.P.	
	75. Datum ocjene: Prometna dozvola vrijedi do: M.P.	76. Datum ocjene: Prometna dozvola vrijedi do: M.P.	
	77. Datum ocjene: Prometna dozvola vrijedi do: M.P.	78. Datum ocjene: Prometna dozvola vrijedi do: M.P.	
	79. Datum ocjene: Prometna dozvola vrijedi do: M.P.	80. Datum ocjene: Prometna dozvola vrijedi do: M.P.	
	81. Datum ocjene: Prometna dozvola vrijedi do: M.P.	82. Datum ocjene: Prometna dozvola vrijedi do: M.P.	
	83. Datum ocjene: Prometna dozvola vrijedi do: M.P.	84. Datum ocjene: Prometna dozvola vrijedi do: M.P.	
	85. Datum ocjene: Prometna dozvola vrijedi do: M.P.	86. Datum ocjene: Prometna dozvola vrijedi do: M.P.	
	87. Datum ocjene: Prometna dozvola vrijedi do: M.P.	88. Datum ocjene: Prometna dozvola vrijedi do: M.P.	
	89. Datum ocjene: Prometna dozvola vrijedi do: M.P.	90. Datum ocjene: Prometna dozvola vrijedi do: M.P.	
	91. Datum ocjene: Prometna dozvola vrijedi do: M.P.	92. Datum ocjene: Prometna dozvola vrijedi do: M.P.	
	93. Datum ocjene: Prometna dozvola vrijedi do: M.P.	94. Datum ocjene: Prometna dozvola vrijedi do: M.P.	
	95. Datum ocjene: Prometna dozvola vrijedi do: M.P.	96. Datum ocjene: Prometna dozvola vrijedi do: M.P.	
	97. Datum ocjene: Prometna dozvola vrijedi do: M.P.	98. Datum ocjene: Prometna dozvola vrijedi do: M.P.	
	99. Datum ocjene: Prometna dozvola vrijedi do: M.P.	100. Datum ocjene: Prometna dozvola vrijedi do: M.P.	

**Poledina obrasca 1**

Kazni: A Registracijska oznaka vozila B U prometa od C.1.1.C.4 Postoji u vlasništvu vođa C.1.1.C.13 Postoji u vlasništvu vođa D.1 Iznajmljivo vozilo D.2 Iznajmljivo vozilo D.3 Iznajmljivo vozilo E Broj kazni F.1 Tehnički pregled obavljen prema (H) F.2 Tehnički pregled obavljen prema (H) G Maksimalna brzina (km/h) H Maksimalna brzina (km/h) I Datum registracije voz. oznaka and A J Količina vozila K Broj brojeva odobrenja L Broj motora P.1 Broj motora u motoru (H) P.2 Broj motora (H) P.3 Vrijeme goriva ili vremena isparavanja P.4 Maksimalna brzina vozila (km/h) R Broj vozila Q.1 Osnovni broj motora (broj za motorizaciju) (H) S.1 Broj objavljenih motora S.2 Broj objavljenih motora T Vrijeme goriva (km/h) U.1 Broj motora (H) U.2 Broj motora (H) V.1 Broj motora (H) V.2 Broj motora (H) V.3 Broj motora (H) V.4 Broj motora (H) V.5 Broj motora (H) V.6 Broj motora (H) V.7 Broj motora (H) V.8 Broj motora (H) V.9 Broj motora (H) W.1 Broj motora (H) W.2 Broj motora (H) W.3 Broj motora (H) W.4 Broj motora (H) W.5 Broj motora (H) W.6 Broj motora (H) W.7 Broj motora (H) W.8 Broj motora (H) W.9 Broj motora (H) W.10 Broj motora (H) W.11 Broj motora (H) W.12 Broj motora (H) W.13 Broj motora (H) W.14 Broj motora (H) W.15 Broj motora (H)	J D.1 D.2 D.3 E (G) (S) B F.1 (4) F.2 G (5) K P.1 P.2 P.3 P.4 S.1 R (5) (7) (8) T L (9) (13)	
---	---	--

**Obrazac 2**

**KARTON IZVRŠENIH PREVENTIVNIH TEHNIČKIH PREGLEDA VOZILA**

Broj šasije vozila: \_\_\_\_\_

Vrijedi samo uz prometnu dozvolu broj: \_\_\_\_\_

PERIODIČNI - KOČNICA Datum: ..... Vrijedi do: M.P.	PERIODIČNI - KOČNICA Datum: ..... Vrijedi do: M.P.	PERIODIČNI - KOČNICA Datum: ..... Vrijedi do: M.P.	PERIODIČNI - KOČNICA Datum: ..... Vrijedi do: M.P.
PERIODIČNI - KOČNICA Datum: ..... Vrijedi do: M.P.	PERIODIČNI - KOČNICA Datum: ..... Vrijedi do: M.P.	PERIODIČNI - KOČNICA Datum: ..... Vrijedi do: M.P.	PERIODIČNI - KOČNICA Datum: ..... Vrijedi do: M.P.
PERIODIČNI - KOČNICA Datum: ..... Vrijedi do: M.P.	PERIODIČNI - KOČNICA Datum: ..... Vrijedi do: M.P.	PERIODIČNI - KOČNICA Datum: ..... Vrijedi do: M.P.	PERIODIČNI - KOČNICA Datum: ..... Vrijedi do: M.P.

00000000      00000000      00000000





Obrazac 6



Obrazac 7



Obrazac 8



Obrazac 9



Obrazac 10



Obrazac 11



Obrazac 12



Obrazac 13



Obrazac 14

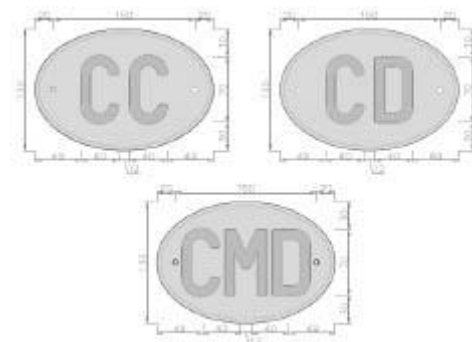

Obrazac 15



Obrazac 16

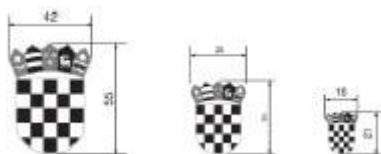

Obrazac 17

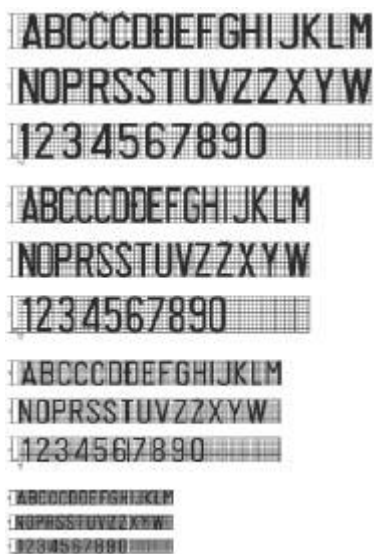

Obrazac 18



Obrazac 19



Obrazac 20



Obrazac 21

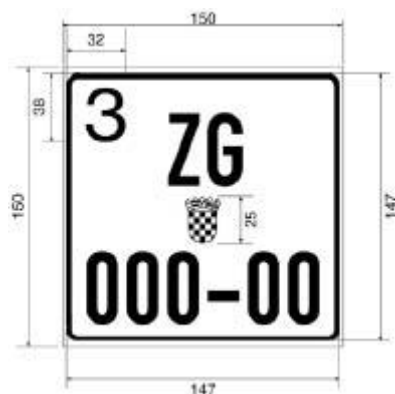

Obrazac 22

Šifra za izdavanje prometne dozvole

\_\_\_\_\_  
 Broj \_\_\_\_\_ Datum \_\_\_\_\_

**POTVRDA**  
o izdavanju prometnih pločica

Broj: \_\_\_\_\_

1. Vrsta vozila \_\_\_\_\_  
 2. Vozac \_\_\_\_\_  
 3. Serijska oznaka vozila \_\_\_\_\_  
 4. Podaci o vozilu: vrsta \_\_\_\_\_ marka \_\_\_\_\_ tip \_\_\_\_\_  
 Broj šasije \_\_\_\_\_  
 5. Rok važenosti prometnih pločica: od \_\_\_\_\_ do \_\_\_\_\_

Potpis službene osobe

M.P. \_\_\_\_\_

TRGOVAČKO DRUŠTVOKOBI

\_\_\_\_\_  
 Broj \_\_\_\_\_ Datum \_\_\_\_\_

**POTVRDA**  
o izdavanju prometnih pločica

Broj: \_\_\_\_\_

1. Vrsta vozila \_\_\_\_\_  
 2. Vozac \_\_\_\_\_  
 3. Serijska oznaka vozila \_\_\_\_\_  
 4. Podaci o vozilu: vrsta \_\_\_\_\_ marka \_\_\_\_\_ tip \_\_\_\_\_  
 Broj šasije \_\_\_\_\_  
 5. Rok važenosti prometnih pločica: od \_\_\_\_\_ do \_\_\_\_\_

Uputstvo podrobnije je Taibrom broj: 11. Međuz. 1. Uredbe o izdavanju prometnih pločica od \_\_\_\_ navede na platenu.

Potpis službene osobe

M.P. \_\_\_\_\_

Obrazac 23

<p>INFORMACIJE</p> <p style="text-align: center;">PP 000000</p>	<p style="text-align: center;">                   REPUBLIKA HRVATSKA    <b>PROMETNA DOZVOLA                  ZA PRENOŠIVE PLOČICE                  CERTIFICAT D'IMMATICULATION</b>                  Datum _____                  M.P. _____                  (Potpis službene osobe)                  PP 000000             </p>
<p style="text-align: center;"><b>PODACI O IZDAŠTU</b></p> <p>                 IZDAŠTVO: _____                  IME: _____                  PREZIME: _____                  ADRESA: _____                  BIC: _____                  IBAN: _____                  OIB: _____             </p>	<p>                 Produženje važenosti prometne dozvole izjedini do: _____ Datum _____ Potpis _____ M.P. _____                  Produženje važenosti prometne dozvole izjedini do: _____ Datum _____ Potpis _____ M.P. _____                  Produženje važenosti prometne dozvole izjedini do: _____ Datum _____ Potpis _____ M.P. _____             </p>

**Obrazac 24**

TROŠAK \_\_\_\_\_  
 M.P. \_\_\_\_\_

**PROMETNA POTVRDA**  
Za pločice broj \_\_\_\_\_

1. VOZU \_\_\_\_\_  
 2. Vrsta \_\_\_\_\_  
 3. NEKOPROJEKTOVA \_\_\_\_\_  
 4. PODACI O VOZU: POKR. \_\_\_\_\_ M. \_\_\_\_\_  
 5. Broj vozila / prometa: POKR. \_\_\_\_\_ M. \_\_\_\_\_

M. P. \_\_\_\_\_

**Obrazac 25**

**Stanica za tehnički pregled vozila**

**IZJAVA O MJESTU ČUVANJA VOZILA**

1. Podaci o vlasniku vozila: \_\_\_\_\_  
 Prezime i ime / naziv \_\_\_\_\_  
 MBO / MB \_\_\_\_\_  
 OIB \_\_\_\_\_  
 Prebivalište / sjedište \_\_\_\_\_

2. Podaci o vozilu:  
 Marka i tip \_\_\_\_\_  
 Broj šasije \_\_\_\_\_  
 Godina proizvodnje \_\_\_\_\_

3. Podaci o mjestu čuvanja vozila:  
 Adresa \_\_\_\_\_  
 Vlasnik objekta \_\_\_\_\_  
 \_\_\_\_\_  
 \_\_\_\_\_  
 Datum \_\_\_\_\_

Potpis službene osobe \_\_\_\_\_ M. P. \_\_\_\_\_  
 Potpis vlasnika izjave \_\_\_\_\_

**POPIS OZNAKA REGISTRACIJSKIH PODRUČJA**

1. **BJ gradovi:** Bjelovar, Čazma, Garešnica  
*općine:* Berek, Hercegovac, Ivanska, Kapela, Nova Rača, Rovišće, Severin, Šandrovac, Štefanje, Velika Pisanica, Velika Trnovitica, Veliko Trojstvo, Zrinski Topolovac
2. **BM grad:** Beli Manastir  
*općine:* Bilje, Čeminac, Darda, Draž, Jagodnjak, Kneževi Vinogradi, Petlovac, Popovac
3. **ČK gradovi:** Čakovec, Mursko Središće, Prelog  
*općine:* Belica, Dekanovec, Domašinec, Donja Dubrava, Donji Kraljevec, Donji Vidovec, Goričan, Gornji Mihaljevec, Kotoriba, Mala Subotica, Nedelišće, Orehovica, Podturen, Pribislavec, Selnica, Strahoninec, Sveta Marija, Sveti Juraj na Bregu, Sveti Martin na Muri, Šenkovec, Štrigova, Vratišinec
4. **DA gradovi:** Daruvar, Grubišno Polje, Lipik, Pakrac  
*općine:* Dežanovac, Đulovac, Končanica, Sirač, Veliki Grđevac
5. **DE gradovi:** Čabar, Delnice  
*općine:* Brod Moravice, Fužine, Lokve, Mrkopalj, Ravna Gora, Skrad
6. **DJ grad:** Đakovo  
*općine:* Drenje, Gorjani, Levanjska Varoš, Punitovci, Satnica Đakovačka, Semeljci, Strizivojna, Trnava, Viškovci
7. **DU gradovi:** Dubrovnik, Korčula, Metković, Opuzen, Ploče  
*općine:* Blato, Dubrovačko primorje, Janjina, Konavle, Kula Norinska, Lastovo, Lumbarda, Mljet, Orebić, Pojezerje, Slivno, Smokvica, Ston, Trpanj, Vela Luka, Zažablje, Župa dubrovačka
8. **GS gradovi:** Gospić, Novalja, Otočac, Senj

- općine:* Brinje, Donji Lapac, Karlobag, Lovinac, Perušić, Plitvička Jezera, Udbina, Vrhovine
9. **IM grad:** Imotski
- općine:* Cista Provo, Lokvičići, Lovreć, Podbablje, Proložac, Runovići, Zagvozd, Zmijavci
10. **KA gradovi:** Duga Resa, Karlovac, Ozalj, Slunj,
- općine:* Barilovići, Bosiljevo, Cetingrad, Draganić, Generalski Stol, Kamanje, Krnjak, Lasinja, Netretić, Rakovica, Ribnik, Vojnić, Žakanje
11. **KC gradovi:** Đurđevac, Koprivnica
- općine:* Drnje, Đelekovec, Ferdinandovac, Gola, Hlebine, Kalinovac, Kloštar Podravski, Koprivnički Bregi, Koprivnički Ivanec, Legrad, Molve, Novigrad Podravski, Novo Virje, Peteranec, Podravske Sesvete, Rasinja, Sokolovac, Virje
12. **KR gradovi:** Donja Stubica, Klanjec, Krapina, Oroslavje, Pregrada, Zabok, Zlatar
- općine:* Bedekovčina, Budinščina, Desinić, Đurmanec, Gornja Stubica, Hrašćina, Hum na Sutli, Jesenje, Konjščina, Kraljevec na Sutli, Krapinske Toplice, Kumrovec, Lobar, Mače, Marija Bistrica, Mihovljan, Novi Golubovec, Petrovsko, Radoboj, Stubičke Toplice, Sveti Križ Začretje, Tuhelj, Veliko Trgovišće, Zagorska Sela, Zlatar Bistrica
13. **KT gradovi:** Kutina, Novska, Popovača
- općine:* Jasenovac, Lipovljani, Popovača, Velika Ludina
14. **KŽ grad:** Križevci
- općine:* Gornja Rijeka, Kalnik, Sveti Ivan Žabno, Sveti Petar Orehovec
15. **MA gradovi:** Makarska, Vrgorac
- općine:* Baška Voda, Brela, Gradac, Podgora, Tučepi
16. **NA gradovi:** Donji Miholjac, Našice
- općine:* Donja Motičina, Đurđenovac, Feričanci, Koška, Magadenovac, Marijanci, Podgorač, Podravska Moslavina, Viljevo
17. **NG grad:** Nova Gradiška
- općine:* Cernik, Davor, Dragalić, Gornji Bogićevci, Nova Kapela, Okučani, Rešetari, Stara Gradiška, Staro Petrovo Selo, Vrbje
18. **OG grad:** Ogulin
- općine:* Josipdol, Plaški, Saborsko, Tounj
19. **OS gradovi:** Belišće, Osijek, Valpovo
- općine:* Antunovac, Bizovac, Čepin, Erdut, Ernestinovo, Petrijevi, Šodolovci, Vladislavci, Vuka
20. **PU gradovi:** Buje, Buzet, Labin, Novigrad, Pazin, Poreč, Pula, Rovinj, Umag, Vodnjan
- općine:* Bale, Barban, Brtonigla, Cerovlje, Fažana, Guntana, Gračišće, Grožnjan, Kanfanar, Karojba, Kaštelir-Labinci, Kršan, Lanišće, Ližnjan, Lupoglav, Marčana, Medulin, Motovun, Oprtalj, Pićan, Raša, Sveta Nedelja, Sveti Lovreč, Sveti Petar u Šumi, Svetvinčenat, Tar-Vabriga, Tinjan, Višnjan, Vižinada, Vrsar, Žminj
21. **PŽ gradovi:** Kutjevo, Pleternica, Požega
- općine:* Brestovac, Čaglin, Jakšić, Kaptol, Velika
22. **RI gradovi:** Bakar, Cres, Crikvenica, Kastav, Kraljevica, Krk, Mali Lošinj, Novi Vinodolski, Opatija, Rab, Rijeka, Vrbovsko
- općine:* Baška, Čavle, Dobrinj, Jelenje, Klana, Kostrena, Lopar, Lovran, Malinska-Dubašnica, Matulji, Mošćenička Draga, Omišalj, Punat, Vinodolska općina, Viškovo, Vrbnik
23. **SB grad:** Slavonski Brod
- općine:* Bebrina, Brodski Stupnik, Bukovlje, Donji Andrijevi, Garčin, Gornja Vrba, Gundinci, Klakar, Oprivsavci, Oriovac, Podcrkavlje, Sibirj, Sikirevci, Slavonski Šamac, Velika Kopanica, Vrpolje
24. **SK gradovi:** Glina, Hrvatska Kostajnica, Petrinja, Sisak
- općine:* Donji Kukuruzari, Dvor, Gvozd, Hrvatska Dubica, Lekenik, Majur, Martinska Ves, Sunja, Topusko
25. **SL grad:** Orahovica, Slatina
- općine:* Crnac, Čačinci, Čadavica, Mikleuš, Nova Bukovica, Sopje, Voćin, Zdenci
26. **ST gradovi:** Hvar, Kaštela, Komiža, Omiš, Sinj, Solin, Split, Stari Grad, Supetar, Trilj, Trogir, Vis, Vrljika
- općine:* Bol, Dicmo, Dugi Rat, Dugopolje, Hrvace, Jelsa, Klis, Lećevica, Marina, Milna, Muć, Nerežišća, Okrug, Otok, Podstrana, Postira, Prgomet, Primorski Dolac, Pučišća, Seget, Selca, Sućuraj, Sutivan, Šestanovac, Šolta, Zadvarje
27. **ŠI gradovi:** Drniš, Knin, Skradin, Šibenik, Vodice
- općine:* Bilice, Biskupija, Civoljane, Ervenik, Kijevo, Kistanje, Murter-Kornati, Pirovac, Primošten, Promina, Rogoznica, Ružić, Tisno, Tribunj, Unešić
28. **VK grad:** Otok, Vinkovci
- općine:* Andrijaševci, Ivankovo, Jarmina, Markušica, Nijemci, Nuštar, Privlaka, Stari Jankovci, Stari Mikanovci, Tordinci, Vođinci
29. **VT grad:** Virovitica
- općine:* Gradina, Lukač, Pitomača, Suhopolje, Špišić Bukovica
30. **VU gradovi:** Ilok, Vukovar

*općine:* Bogdanovci, Borovo, Lovas, Negoslavci, Štitar, Tompojevci, Tovarnik, Trpinja

31. **VŽ gradovi:** Ivanec, Lepoglava, Ludbreg, Novi Marof, Varaždin, Varaždinske Toplice

*općine:* Bednja, Beretince, Breznica, Breznički Hum, Cestica, Donja Voća, Gornji Kneginec, Jalžabet, Klenovnik, Ljubešćica, Mali Bukovec, Martijabec, Maruševec, Petrijanec, Sračinec, Sveti Đurđ, Sveti Ilija, Trnovec Bartolovečki, Veliki Bukovec, Vidovec, Vinica, Visoko

32. **ZD gradovi:** Benkovac, Biograd na Moru, Nin, Obrovac, Pag, Zadar

*općine:* Bibinje, Galovac, Gračac, Jasenice, Kali, Kolan, Kukljica, Lišane Ostrovičke, Novigrad, Pakoštane, Pašman, Polača, Poličnik, Posedarje, Poveljana, Preko, Privlaka, Ražanac, Sali, Stankovci, Starigrad, Sukošan, Sveti Filip i Jakov, Škabrnje, Tkon, Vir, Vrsi, Zemunik Donji

33. **ZG grad ZAGREB i gradovi:** Dugo Selo, Ivanić-Grad, Jastrebarsko, Samobor, Sveta Nedjelja, Sveti Ivan Zelina, Velika Gorica, Vrbovec, Zaprešić

*općine:* Bedenica, Bistra, Brckovljani, Brdovec, Dubrava, Dubravica, Farkaševac, Gradec, Jakovlje, Klinča Sela, Kloštar Ivanić, Krašić, Kravarsko, Križ, Luka, Marija Gorica, Orle, Pisarovina, Pokupsko, Preseka, Pušća, Rakovec, Rugvica, Stupnik, Žumberak

34. **ŽU grad:** Županja

*općine:* Babina Greda, Bošnjaci, Cerna, Drenovci, Gradište